創立40周年記念誌

飛躍

40th anniversary

公益社団法人

三郷市シルバー人材センター

目　次

ご挨拶

三郷市シルバー人材センター理事長　松島 健次　2

祝　辞

三郷市長　木津 雅晟　3
三郷市議会議長　武居 弘治　4
衆議院議員　三ッ林 裕巳　5
衆議院議員　鈴木 義弘　5
埼玉県議会議員　美田 宗亮　6
埼玉県議会議員　逢澤　圭一郎　6

40年のあゆみ

7~17

センターの仕事と就業する会員の様子

18~19

センター事業活動

講習会　20~21
研修会　21
各種活動　22~23

会員の声

24~27

資　料

事業実績40年間の推移　28
組織図　29
創立40周年記念事業（特別表彰）　30
地域班会員分布　30

編集後記

創立40周年記念事業実行委員会委員名簿　31

創立４０周年
「感謝と飛躍を胸に」

公益社団法人
三郷市シルバー人材センター　理事長
松 島　健 次

当センターは、昭和５６年１０月３日に三郷市高齢者事業団として創立し、昭和６２年の法人化を経て、平成２４年に公益社団法人となり、昨年１０月に創立４０周年を迎えることができました。

創立時の会員数は１６５名、受注件数９６件、契約金額は約６０５万５千円でした。

令和４年１月１日の会員数は1,２３９名となり、全国的に会員が減少している中、当センターでは、特に女性会員が増加しております。

また、契約金額において、令和元年度の決算では当センター創立以来最高の５億円を超えましたが、新型コロナウイルス感染症拡大の影響を受け、令和２年度の受注件数は１,８１７件、契約金額は４億７，６７９万円となりました。前年度を下回ってはおりますが、順調に発展を続けています。

これもひとえに、発注者各位と各関係皆様方の厚いご支援とご指導、そして当センターを支えてくださいました役員・会員皆様方のご尽力によるものと心から感謝申し上げます。

コロナ禍や税制度改革など、シルバー人材センターを取り巻く環境は一層厳しくなっております。

このような中、今後とも、高齢者が生きがいをもって就労し、地域社会が活性化することを目指して、三郷市に根差した活動をするとともに、令和３年度から7年度の中長期計画（後期計画）を指針として、会員の増強と育成及び就業の開拓、そして何よりも会員皆様の安全就業を最優先に、地域の期待に応えてまいります。

また、市民の皆様の暮らしに寄り添ったセンターとして、未来へのバトンを繋ぐことができますよう、当センターの更なる飛躍を誓います。

結びに、今後とも、皆様方の深いご理解と温かいご支援をお願いするとともに、各関係皆様方のご繁栄と会員皆様のご活躍とご健勝をお祈り申し上げ、創立４０周年のご挨拶といたします。

創立40周年を祝して

三郷市長
木 津　雅 晟

公益社団法人三郷市シルバー人材センターが創立40周年を迎えられましたことを心よりお慶び申し上げます。

貴センターは昭和56年に「三郷市高齢者事業団」として創立され、昭和62年の「社団法人三郷市シルバー人材センター」への改称、平成24年の「公益社団法人三郷市シルバー人材センター」への移行を経て、めでたく創立40周年を迎えられました。現在では1,200人を超える会員の方々の社会参加や生きがいづくりに貢献されています。

会員の皆様におかれましては、日頃より新型コロナウイルス感染症対策に万全を期しながら豊富な知識と経験を活かして様々な分野でご活躍いただくとともに、市政に対しまして格別なるご支援とご協力を賜り、厚く御礼を申し上げます。

市といたしましても感染症の早期収束と社会経済活動の回復に向け、引き続き、ワクチン接種、産業振興、学びの支援をはじめ、多くの施策に取り組んでまいります。

さて、三郷市は５月３日に市制施行50周年を迎えます。今年１年間はキャッチフレーズ「わたしたちの未来『みさとっぽく、みさと色』」のもと、50周年記念ラッピングバスの運行、５月22日の記念式典をはじめ、様々な事業を実施し、市民の皆様とともにこの大きな節目を盛り上げてまいります。

多くの方々のご尽力やご支援により成長を続けてきた本市の歩みを未来へとつなげ、誰もが住み慣れた地域において生きがいを持ちながら生活を送ることができるよう、「ふるさと三郷　みんながほほえむまちづくり」を進めてまいりますので、今後も皆様にはご支援を賜りますようお願い申し上げます。

結びに、三郷市シルバー人材センターが創立40周年を節目として、益々飛躍・発展されますとともに、会員皆様のご健勝とご活躍を心より祈念申し上げ、お祝いの言葉といたします。

miSATO 三郷市制５０周年

三郷市シルバー人材センター 創立40周年を祝して

三郷市議会議長

武 居　弘 治

公益社団法人三郷市シルバー人材センターの創立４０周年を、心からお祝い申し上げます。

また、今日までの礎を築いてこられた先人のご労苦に敬意と感謝を表します。

さて、高齢者の方々がいつまでも健康で、生きがいをもって活躍できる社会の実現や地域社会の活力を維持し、発展させていくためには高齢者の就業機会を拡大し、地域のニーズに即した事業の展開・推進を図る就労対策が大変重要でございます。

貴センターにおかれましては、今後とも、会員一人ひとりの生きがいや心の支えの場として、また、地域社会から愛されるセンターとして、さらなるご尽力をお願い申し上げます。

市議会と致しましても、市とともに、高齢者が健康で安心して暮らせるまちづくり、心豊かに生活できる環境をつくるため、全力を傾注してまいる所存であります。

結びに、三郷市シルバー人材センターの益々のご発展と会員皆様のご健勝とご多幸を祈念申し上げ、お祝いの言葉と致します。

「三郷市の花　サツキ」

三郷市シルバー人材センター 創立40周年を祝して

衆議院議員　　三 ッ 林 裕 巳

公益社団法人三郷市シルバー人材センターの創立四十周年を心よりお祝い申し上げます。

設立以来、貴センターが「自主・自立、共働・共助」の理念のもと、皆様の生きがいづくり、ならびに地域社会の活性化に貢献されていることは、理事長はじめ会員の皆様の日頃のご活動の賜物と、心から敬意を表するものであります。

私もこれまで健康・医療戦略ならびに初代孤独・孤立担当内閣府副大臣などを務めさせていただきました。超高齢社会・人生百年時代においては、仕事を通じて社会とのかかわりを持ち新たなチャレンジを続けることは、心身の健康維持、人生の豊かさにおいて重要です。また、皆様の豊富な知識と経験は、新型コロナウイルス感染症の拡大で社会が大きく変容し続ける現在において、地域社会が一層必要としているものであります。

結びに、会員の皆様はじめ関係各位の益々のご健勝と、貴センターの一層のご発展を心より祈念致しますとともに、地元選出の国会議員としてお力添えさせていただくことをお約束申し上げ、お祝いのメッセージとさせていただきます。

〝創立40周年〟祝辞

衆議院議員　　鈴 木　義 弘

創立４０周年を迎えられましたこと、心よりお祝い申し上げます。

創設以来、先人のたゆまぬ努力により地域福祉の向上や組織の活性化に貢献されてこられたことに敬意と感謝を申し上げます。

「人が歴史を創り、歴史が人を創る」の言葉に表されるよう、時代時代の要請に呼応するように、様々な業種において事業を通して依頼者に笑顔を届けて頂いてきたものと拝察します。社会を取り巻く環境の変化とともに、会員の皆様の就労に求めるニーズも変容しており、センターの役割がより重要になっていると感じます。

シルバー人材センターを利用されている事業者から丁寧で確実な仕事ぶりにとても助けられていると、話を伺いました。先輩方の培われた「経験、技術」と「就労の喜び」を次世代に繋げて頂きますようお願い申し上げます。

誰もが健康で社会の一員として輝ける時代を目指して皆様のご活躍を心から祈念申し上げお祝いの挨拶と致します。おめでとうございます。

三郷市シルバー人材センター 創立40周年を祝して

埼玉県議会議員　**美田　宗亮**

この度は、三郷市シルバー人材センター創立40周年の節目を迎えられ、役員をはじめ会員の皆様に心よりお喜び申し上げます。

総務省の統計では、令和2年の就業者総数に占める65歳以上の高齢就業者の割合は13.6%と過去最高を更新しており、元気に仕事を続ける高齢者の方々が日本を支える大切な柱であることが解ります。

とりわけ、貴センターでは、新型コロナウイルスの脅威が治まらぬ中においても、清掃や運搬などの作業を中心にニーズに合った業務を揃えるなどのご努力により、本来の目的でもある会員の健康保持、並びに地域社会の活性化に欠かせない団体となっております。

私も微力ながら引き続き県政に繋げるべく支援に努めて参ります。

結びに、この40年間の実績を礎として貴センターの更なるご発展と、会員各位のご健勝にてのご活躍を祈念申し上げ、お祝いの言葉と致します。

〝創立40周年〟祝辞

埼玉県議会議員　**逢澤 圭一郎**

公益社団法人三郷市シルバー人材センターが三郷市高齢者事業団として創立以来４０周年を迎えられましたことに心からお慶びを申し上げます。また、これまで「自主・自立、共働・共助」の基本理念のもと、センターの活動に携われてこられた歴代理事長をはじめ多くの会員の皆様に心から敬意と感謝を申し上げます。

世の中は新型コロナウイルス感染症の終息が見えない厳しい状況が続いております。超高齢社会と言われるようになりましたが、今の日本に求められていることは、若者が新しい発想でチャレンジし続けること、そして高度経済成長期を支えてこられた先輩諸兄姉が、元気で暮らし続けていただくことだと思います。これまで培ってこられた経験や知恵を若い世代にご教授いただき、国難と言われる今をみんなで乗り越えていきたいと願っております。笑顔あふれる三郷のために今後ともご健勝にてご活躍されますと共に貴センターの発展を心よりご祈念申し上げます。

40年のあゆみ

三郷市シルバー人材センター

昭和56年度～令和2年度

1981
昭和56年

中国残留日本人孤児、初の来日

4．1　三郷市高齢者事業団設立準備室発足
10．3　三郷市高齢者事業団設立総会を開催（岩野木集会場）
12．4　第1回理事会開催
3．1　三郷市早稲田地区に高齢者事業団作業所開設

1982
昭和57年

東北新幹線、上越新幹線が開通

5.25　昭和57年度定期総会（岩野木集会場）
地域班組織編成
10.25　「事業団だより」創刊

1983
昭和58年

東京ディズニーランドが開園

5.25　昭和58年度定期総会（岩野木集会場）
7.28　事務所を三郷市谷口544番地に移転
10.28~29　会員親睦研修旅行（鬼怒川温泉）
1.14　新年会（三郷園）

初の障子・襖張り講習会

1984
昭和59年

グリコ森永事件発生

5.23　昭和59年度定期総会（岩野木集会場）
12.22　忘年会（三郷園）

1985
昭和60年

つくば科学万博の開催

5.23　昭和60年度定期総会（岩野木集会場）
10.15~17　会員親睦研修旅行
12.22　忘年会（老人福祉センター）

総会風景

1986
昭和61年

男女雇用機会均等法が施行

5.27　昭和61年度定期総会（市役所大会議室）
6．6　NHKホール「お年寄りの招き」参加
10.28~30　会員親睦研修旅行（中の沢温泉）
1.10　役員・会員合同新年会（三郷園）

1987
昭和62年

国鉄が分割民営化

5.22　昭和62年度定期総会（市役所大会議室）
10．1　昭和62年度臨時総会及び
社団法人三郷市シルバー人材センター設立総会
10.21~23　会員親睦研修旅行（塩原温泉）
1．1　「みさとシルバー」名称も新たに創刊
1.10　役員・会員合同新年会（三郷園）

1988
昭和63年

青函トンネル開通

5.24　昭和63年度定期総会（市役所大会議室）
9.12~14　会員親睦研修旅行（南熱川温泉）
10.19~20　役員先進地視察（泉大津市SC）
1.11　役員・会員合同新年会（三郷園）

忘年会

1989
昭和64年/平成元年

「平成」に改元

4．1　地域班運営要綱施行
5.26　平成元年度定期総会（市役所農業委員会室）
10.23~25　会員親睦研修旅行（二本松市岳温泉）
11.20~22　役員先進地視察（仙台市SC）

1990
平成2年

天皇陛下が即位の礼

4．1　総務・広報・業務の3部会設置
5.25　平成2年度定期総会（市役所大会議室）
10.24~26　会員親睦研修旅行（伊東温泉）
12.12　栄作業所開所

栄作業所オープン

1991
平成3年

雲仙普賢岳で大規模火砕流発生

5.22　平成3年度定期総会（市役所大会議室）
10.16~18　会員親睦研修旅行（東山温泉）

1992
平成4年

バルセロナオリンピック開催

4．1　安全就業基準施行
5.24　平成4年度定期総会及び
創立10周年記念式典（三郷市文化会館）
10.14~16　会員親睦研修旅行（草津温泉）

創立10周年記念式典

1993
平成5年

北海道南西沖地震発生

5.26　平成5年度定期総会（市役所大会議室）
10.18~20　会員親睦研修旅行（老神温泉）
11.24　役員先進地視察（草加市SC・春日部市SC）

1994
平成6年

関西国際空港が開港

5.26　平成6年度定期総会（市役所大会議室）
6．5　市内クリーン作戦（ボランティア清掃初参加）
7．1　安全就業推進員配置
10.18~19　会員親睦研修旅行（常磐湯本温泉）

初のボランティア清掃

40年のあゆみ

1995
平成7年

阪神・淡路大震災の発生

5.22　平成7年度定期総会（市役所大会議室）
6.22~23　会員親睦研修旅行（天津小湊町）
2.16　調理講習会とひとり暮らし高齢者との会食
3.13　会員親睦日帰り研修（横浜市）

ひとり暮らし高齢者との会食

1996
平成8年

アトランタオリンピック開催

5.27　平成8年度定期総会（市役所大会議室）
6.22~23　会員親睦研修旅行（伊東温泉）
10.1　親睦会発足
3.13　会員親睦日帰り研修（川越市）

1997
平成9年

消費税5%に引き上げ

5.28　平成9年度定期総会（市役所大会議室）
7.3~4　会員親睦研修旅行（勝浦市）
11.19　役員先進地視察（日立市SC）
3.17　会員親睦日帰り研修（水戸市）

三郷駅前ボランティア清掃

1998
平成10年

長野冬季オリンピック開催

5.28　平成10年度定期総会（市役所大会議室）
9.8~9　会員親睦研修旅行（飯塚温泉）
10.15　「みさとシルバー会員号」創刊号発刊
1.7　就業機会開拓専門員配置（2名）
3.17　会員親睦日帰り研修（秩父市）

1999
平成11年

日本銀行、ゼロ金利政策実施

4.1　事務所を三郷市花和田638番地1に移転
5.26　平成11年度定期総会（市役所大会議室）
9.13~14　会員親睦研修旅行（美ヶ原温泉）
3.16　会員親睦日帰り研修（千葉県）

総会出席者の受付中

2000
平成12年

シドニーオリンピック開催

5.24　平成12年度定期総会（市役所大会議室）
9.10~11　会員親睦研修旅行（秋保温泉）
9.30　前川中学校生徒と二郷半用水除草ボランティア活動
2.16　小学校へお手玉作りの指導と遊びのボランティア
3.13　会員親睦日帰り研修（伊香保温泉）

2001
平成13年

第1次小泉内閣発足

5.23　平成13年度定期総会（市役所大会議室）
6.30　郵便局の自動払込システムによる会費納入開始
9.11~12　会員親睦研修旅行（月岡温泉）
3.14　会員親睦日帰り研修（東京新名所めぐり）

2002
平成14年

日韓共催サッカーW杯開催

5.24　平成14年度定期総会及び創立20周年記念式典（三郷市文化会館）
6.3　親睦会総会（青少年ホーム）
10.8~9　会員親睦研修旅行（土肥温泉）
1.27　会員・役員合同新年会（三郷園）
3.11　会員親睦日帰り研修（五浦温泉）

みんなで楽しくリンゴ狩り

2003
平成15年

地上デジタル放送開始

5.21　平成15年度定期総会（三郷市役所大会議室）
10.7~8　会員親睦研修旅行（芦ノ牧温泉）
1.26　会員・役員合同新年会（三郷園）
3.9　会員親睦日帰り研修（南房総方面）

2004
平成16年

新潟県中越地震発生

5.21　平成16年度定期総会（三郷市文化会館）
6.4　自転車利用促進サービスセンターオープン
10.5~6　会員親睦研修旅行（蓬平温泉）
1.24　会員・役員合同新年会（三郷園）
3.8　会員親睦日帰り研修（鎌倉・三浦半島）

自転車利用促進サービスセンターオープン

2005
平成17年

愛知万博開催

5.28　平成17年度定期総会（三郷市文化会館）
7.13　役員先進地視察研修（所沢市SC）
10.26~27　会員親睦研修旅行（石和温泉）
1.24　会員・役員合同新年会（三郷市文化会館）
3.8　会員親睦日帰り研修（大洗町）

2006
平成18年

トリノ冬季オリンピック開催

5.31　平成18年度定期総会（三郷市文化会館）
10.2~3　会員親睦研修旅行（堂ヶ島温泉）
10.14　普及啓発活動及びボランティア除草作業（三郷中央駅前広場）
1.22　会員・役員合同新年会（ますや）
3.7　会員親睦日帰り研修（沼津市）

産業フェスタで手作り小物の販売

2007
平成19年

石見銀山ユネスコ「世界遺産」に登録

- 5.30　平成19年度定期総会（三郷市文化会館）
- 10.10~11　会員親睦研修旅行（東山温泉）
- 10.20　普及啓発活動及びボランティア除草作業（三郷駅及び三郷中央駅前広場）
- 12. 6　ひたちなか市SC視察受け入れ
- 1.25　役員・会員・職員合同新年会（三郷市文化会館）
- 3.12　会員親睦日帰り研修（館山市）

花火大会後の清掃

2008
平成20年

北海道洞爺湖サミット開催

- 5.28　平成20年度定期総会（三郷市文化会館）
- 6.30　役員先進地視察訪問（草加市SC）
- 9. 8　親睦会解散総会
- 10.18　普及啓発活動及びボランティア除草作業（三郷中央駅前広場）
- 11.12　職員先進地視察訪問（新座市SC）
- 11.20~21　会員親睦一泊研修旅行（舘山寺温泉）
- 1.23　役員・会員・職員合同新年会（ますや）
- 3.16　会員親睦日帰り研修（秩父市）

ますやで楽しい新年会

2009
平成21年

鳩山内閣成立

- 5.29　平成21年度定期総会（三郷市文化会館）
- 7. 1　職員先進地視察訪問（吉川市SC）
- 10.5~6　会員親睦一泊研修旅行（柏崎温泉）
- 10.17　普及啓発活動及びボランティア除草作業（三郷中央駅前広場）
- 1.21　役員・会員・職員合同新年会（三郷市文化会館）
- 2.22　会員親睦日帰り研修（三浦市）

救急フェスタに参加

2010
平成22年

尖閣諸島中国漁船衝突事件発生

- 4. 1　職群班設置要綱施行
- 5.28　平成22年度定期総会（三郷市文化会館）
- 6. 1　シルバー農園体験事業開始
- 9.30~10.1　会員親睦一泊研修旅行（気仙沼温泉）
- 1.19　新年会兼会員親睦日帰り研修（成田市及び銚子市）

におどり公園ボランティア除草作業

2011
平成23年

東日本大震災発生

- 5.31　平成23年度定期総会（三郷市文化会館）
- 10.24　日帰り研修旅行（山梨県甲府市）
- 12.16　広報部会による佐倉市SC視察研修
- 12.20　戸田市SCから視察研修受け入れ
- 1.23~24　新年会兼一泊研修旅行（長野県諏訪市・松本市）

日帰り研修旅行

安全標語表彰者

定期総会

2012
平成24年

山中伸弥教授にノーベル賞

- 4. 1　公益社団法人三郷市シルバー人材センターへ移行
- 6.26　平成24年度定時総会（三郷市文化会館）
- 10.20　普及啓発活動及びボランティア除草作業（三郷中央駅・におどり公園）
- 1.23　新年会兼日帰り旅行（茨城県鹿島神宮）

花火大会後の清掃

新年会兼日帰り旅行

2013
平成25年

富士山、
世界文化遺産に
登録決定

6.25　平成25年度定時総会（三郷市文化会館）
9.　2　佐野市SCから視察研修受け入れ
10.19　普及啓発活動及びボランティア除草作業
（三郷中央駅・におどり公園）
1.20　新年会兼日帰り旅行
（東京スカイツリー・都内散策）

新年会兼日帰り旅行

2014
平成26年

消費税8%に
引き上げ

6.27　平成26年度定時総会（三郷市文化会館）
10.18　普及啓発活動及びボランティア除草作業
（三郷中央駅・におどり公園）
1.19　新年会兼日帰り旅行（千葉県館山市）

役員歓送迎会

定時総会

2015
平成27年

記録的大雨で
鬼怒川決壊

6.25　平成27年度定時総会（三郷市文化会館）
8.26　第1回中長期計画策定委員会
9.30　第2回中長期計画策定委員会
10.23　第3回中長期計画策定委員会
11.26　長野県中野広域SCから視察研修受け入れ
11.30　第4回中長期計画策定委員会
12.17　福島県北SC連絡協議会役員及び
事務局長視察研修受け入れ
12.22　第5回中長期計画策定委員会
1.20　新年会兼日帰り旅行（茨城県つくば市）
1.29　第6回中長期計画策定委員会
2.　9　第7回中長期計画策定委員会
2.29　第8回中長期計画策定委員会
3.25　第9回中長期計画策定委員会

団地地区懇談会

早稲田地区懇談会

彦成地区懇談会

東和西地区懇談会

東和東地区懇談会

新年会兼日帰り旅行

2016
平成28年

オバマ米大統領が
広島訪問

4.　1　「中長期計画」策定（平成28～令和2年）
6.23　平成28年度定時総会（三郷市文化会館）
10.26　杉戸町SCから視察研修受け入れ
1.19　新年会兼日帰り旅行
（栃木県芳賀郡益子町）

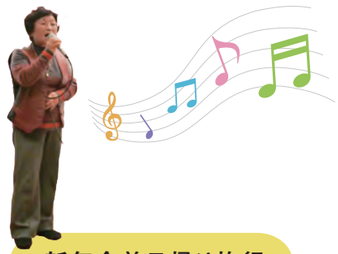

新年会兼日帰り旅行

40年のあゆみ

2017
平成29年

上野動物園で
パンダ（香香）誕生

6.27　平成29年度定時総会（三郷市文化会館）

定時総会

産業フェスタ

収穫祭

Big盆

2018
平成30年

日産ゴーン会長を
逮捕

6.21　第1回シルボンヌさんスキンケア講座
（ピアラシティ交流センター）
6.27　平成30年度定時総会（三郷市文化会館）
9.18　松伏町SCから視察研修受け入れ
10.27　三郷中央駅前ボランティア清掃作業
12.12　第2回シルボンヌさんスキンケア講座（三郷市文化会館）
1.21　新年会（美加和）
3.28　シルバー世代のための自転車講座（健康福祉会館）

スキンケア講座

新年会

2019
平成31年/令和元年

「令和」に改元

6.19　シルボンヌさんスカーフアレンジ講習会
（ピアラシティ交流センター）
6.26　令和元年度定時総会（三郷市文化会館）
9.11　シルボンヌさん楽しく健康セミナー（三郷市文化会館）
12.13　栃木県シルバー人材センター連合会
「シルバー人材センター女性会議」
（とちぎ健康の森）

スカーフアレンジ講習会

定時総会

2020
令和2年度

新型コロナ
ウイルスの
感染拡大

6.25　令和2年度定時総会（三郷市役所）
10.　9　第1回中長期計画（後期計画）策定委員会
11.26　健康セミナー（三郷中央におどりプラザ）
12.18　第2回中長期計画（後期計画）策定委員会
2.　5　第3回中長期計画（後期計画）策定委員会
（書面決議）
3.22　第4回中長期計画（後期計画）策定委員会

シルバー農園

健康セミナー

40年のあゆみ

センターの仕事と就業する会員の様子

学校 校務員業務

子供たちから元気をもらっています

自転車再生作業

機械いじりが好きで、自分にあっている仕事です

公園 除草作業

「公園を綺麗にしてくれてありがとう」と言われるのがやりがいです

住宅 植木作業

元気の源はシルバー人材センターで仕事をすることです

屋内軽作業

伝統のある製造作業に携わっています

自転車利用促進サービスセンター

昔から自転車いじりが好きで、この仕事を選びました

施設受付

利用者さんと触れ合えて元気をもらっています

施設 植木作業

特技が活かせる仕事をしています

自転車保管所

三郷市の美化に貢献できる社会性のある仕事でやりがいがあります

封詰め業務

センター事業活動

【 講習会 】

接客マナー講習会

植木剪定講習会

襖の講習会

自転車リサイクル講習会

清掃講習会

スカーフアレンジ講習会

料理講習会

【 研修会 】

学校校務員研修

グループリーダー研修

フレイル予防研修

事業活動

【 各種活動 】

手芸の会

シルバー農園・収穫祭

産業フェスタ

花火大会清掃

ボランティア活動

事業活動

東和西地区

新野田 衡成

定年後の健康維持と生活

シルバー人材センターに入会し、早15年を迎えます。退職後の充実した人生に喜びを感じます。多くの仲間が出来、お仕事を頂き、ボランティア活動にも積極的に参加し、まだまだ社会にお役に立てる喜びは、掛け替えのないものと思います。センターに入会し、これほどまでに健康で、充実した、明るい生活を頂き、感謝申し上げます。

早稲田地区

杉野 文雄

公園除草の喜び

私は、早稲田公園の維持管理者（除草）募集に応募し、平成22年9月に作業がスタートしました。最年少（67歳）の私が加入し、担当者は8人となりました。先輩の指導の下、夢中で除草に努め、コンビニでそれぞれが購入した昼食を一緒に食べ話も弾み、楽しい一日を過ごしていました。あれから11年が経過、来園者の「綺麗にして頂きありがとうございます」「暑いのにご苦労様です」等の一言が嬉しくて、現在早稲田地区の9公園を5人のグループで担当し除草に励んでいます。

早稲田地区

髙橋 雄司

毎日の出会いに喜びをもって

三郷市シルバー人材センターに入会し一般家庭をおもに除草作業に従事し、早いもので長い年月になります。今日まで、センターの職員の方々、各先輩及び同僚の皆様に支えられ今日があるものと感謝をしております。今は仕事にも自信を持ち充実しており楽しく健康で事故無く、従事することに心掛け、お客様が納得してもらえる様仕事をしますと、新しいお客様を紹介してもらえて一層仕事に張りが出ます。その為にも定期的に体の健診を行い、これからも人の出会いを大切にし、与えられた仕事を真心込めて、一日でも長くシルバー人材センターの一員として就業したいと思う毎日です。

彦成地区

菊川 晴一

無事故の就業に感謝

シルバー人材センターに入会し、施設管理の仕事につき10年経ちました。初めの頃は、仕事の要領もわからず失敗したり、不慣れな為に体育館を利用される方に不愉快な気分にさせてしまった事もあり反省の日々でした。その都度先輩の皆様に教えて頂き少しづつ慣れてきました。長年営業で培ってきた人間関係の対応も役に立ち、また同僚の皆様達に恵まれ楽しく仕事を続ける事が出来ました。昨年からは新型コロナワクチン接種の会場となりましたが、今まで無事故で就業できました事に感謝しております。

東和東地区

千葉 好恵

極めたい

サークル仲間の影響でシルバー人材センターに入会しました。掃除が好きと言う事もあり、10年前に清掃業務に就きました。的確な先輩の指導のもとで清掃がモットーとする「きれいに掃除する」を心掛けて現在に至ります。一緒に面接した仲間が次々と去って行き、最後の任期1年は1人で頑張った思い出があり、清掃は仕事の中でも一歩引いた職業感ですが、極めるという言う事に関しては一流の職業だと思います。就業中の職場を体を張って頑張ろうと思う日々です。

東和東地区

関谷 満

センターに入会して9年目

シルバー人材センターに入会して9年目に入り改めて月日の経つ早さを感じます。私の就業先は徒歩で通える所にあります。幸いにも2施設あり、現在は二番目の施設で夜間の管理業務に就いています。一緒に働いている会員の皆さんはいい人たちで楽しくやっています。身体も健康です。今後とも宜しくお願い致します。

早稲田地区

宗田 浩治

いろんな人と出会える喜び

定年後、一人での生活は会話もなくさびしいと考え、地域の皆様とお話をする機会がふえたらと思い、シルバー人材センターに入会しました。管理業務に応募して受付業務に携わる事になりました。その後10年に渡りたくさんの地域の皆様と仕事を通じてお話をする機会があり、私生活にリズムと張りが出来、又友達もたくさん増えて大変感謝しております。毎朝、健康の為に早稲田公園で仲間と一緒に太極拳で身体を鍛えてから仕事に向かいます。

早稲田地区

西小野 己行

菜園・時々カヌーで川下りキャンプ

50歳でカヌーを始め会員の方々（70代～80代）に触れ、高齢でも会社やシルバー等で活動している人が若々しい事を知り、健康と体力維持のためシルバー人材センターに入会し、襖、障子、網戸の張り替えを始めました。襖や障子にも多くの種類があり、各々の処理方法に戸惑いもありましたが、先輩の指導の下、続ける事が出来大変感謝しています。おかげさまで、140坪の菜園と、各地の川でカヌーとキャンプの旅も楽しんでいます。

彦成地区

大川 欣則

除草班としてお客様対応と グループとしての心得

シルバー人材センターに入会して10年と言う節目になりました。除草班としてお客様への対応と作業の内容は私の若い時代の営業と作業を生かしてお客様に接してまいりました。シルバー人材センターに入会していろいろな人間関係を学びました。お客様からは「とてもきれいになりました、次もぜひお願いします」と言われた時の気持ちは最高ですね。お客様を大切にと言う心得は忘れない様にお客様とのコミュニケーション取りながら作業に励んでいます。高齢者として長い人生ではありますが、少しづつでもかんばって、又他のチームとの連携も取りながら除草作業に専念したいと思います。シルバー人材センター様の皆さんからの御支援宜しくお願いします。

東和東地区

髙田 晴芳

シルバー人材センターで働いて

定年後、時間を持て余して入会しました。最初に体育館の施設管理業務を、8人交代で就業しました。5年間就業し、その間多くの会員と仲間作りができ、感謝しております。その後学校校務員として就業し、子供達から「いつもきれいにしてくれてありがとうございます」と声を掛けられると、疲れが一遍に吹っ飛び、頑張ろうと勇気を貰います。1日仕事をすると1万歩程動くので、これが体力強化になり、長く続けられる秘訣だろうと思います。これからも気持良く勉強できる環境にする為、頑張ろうと思います。

早稲田地区

藤原 敏昭

4年前に大阪から引っ越してきました。大阪にいた時にからシルバー人材センターの事は知っていました。三郷市にもシルバー人材センターがあると知り、好きな事をして余生を過ごすより、健康のために体を動かそうと思い入会しました。現在は総合体育館で清掃の仕事をしています。この仕事は家から近く雨の日でも通勤できるので希望し、就業して3年になります。清掃のお仕事は普段人とあまり会うことが少ないお仕事です。なので、今年、初めて利用者さんから年始に挨拶をして頂いた事がとても記憶に残っております。シルバー人材センターのお仕事を出来る事は非常に助かっています。体が動く限り続けたいと思います。

早稲田地区

吉野 正人

再出発（自立・共助）

45年間のサラリーマン人生を終え、ノンビリしながら地域に少し貢献できないかと悶々としていた時、私の再出発にピッタリの理念と目的をもったシルバー人材センターに引き寄せられ、早いもので会員8年生となりました。最初の5年間は市内の駅周辺の環境整備、今は施設の管理に就業しています。45年間培った技能を活かせない職種で数々の失敗・苦労・摩擦もありましたが、顧客接遇、地域ふれあい、仕事や会員との融和、新たな知見等に出会い、入会して良かったと思う今日この頃です。

東和西地区

目黒 正明

定年後の人生を楽しみに

定年後はのんびり暮らしたいとの思いから家で過ごしていましたが、シルバー人材センターを三郷市の広報誌で知って定年退職の半年後に入会しました。今年で8年目になります。初めは植木剪定の仕事を1年半ほど就業しました。未経験での就業と勤務予定も安定しなかったこともあって長続きしないで終わりましたが、庭をきれいにする仕事には今でも興味を強く持っています。今は受付・案内の施設管理の仕事に就いていますが、他にも地区活動の班長という役もいただいて諸先輩方のご指導をいただきながら会員の皆さんとの「出会いの場づくり」に忙しくも楽しい毎日を過ごしています。今後も体力維持と会員の笑顔を楽しみに頑張りたいと思っております。

東和西地区

中村 健三

シルバー人材センターの入会の動機

平成28年3月に70才で定年を迎えて、何か社会に役立つ事をしたいと思い、市の広報紙を見てシルバー人材センターを知りました。さっそく入会希望者説明会に参加して正式な会員になり、日常清掃業務の青少年ホームの就業につくことになり、最初は大変不安でしたが先輩たちの丁寧な指導ですぐに仕事に慣れました。又毎月20日にでるお仕事情報を見てイベント等も参加し、新しい仲間にも出会い入会してよかったと思いました。今後も色々とチャレンジしてシルバー人材センターの運営に尽力したいと思います。

東和東地区

佐藤 住人

趣味と特技を生かせる職場環境

自転車班にお世話になっています。工具を使い油で汚れる毎日ですが、実家の家業が町工場だったこともあり苦にはなりません。放置され汚れ錆びついた自転車を、心を込めて傷を修復し組み立て、ピカピカに生まれ変わった自転車を見ながら「今度は大事に扱ってくれるご主人に巡り会えますように」と祈る毎日です。お店の接客では修理の後、感謝の言葉と共にお茶などを差し入れてくれるお客様もあり、とてもやりがいを感じています。

彦成地区

阿部 啓子

神奈川県から三郷市に移住してから13年になります。縁あって三郷市に住むようになり、それまで自営業をしていました。40年以上も住み慣れた生活場所を離れ、三郷に住むことになり、どうすれば地元にとけこめるのかと思い、そこでシルバー人材センターにお世話になれば多少なりとも収入もあり、働きながら多くの方とお会いできるのではないかと思い、夫婦で入会させて頂きました。会員にさせて頂いて12年になりました。会館や会社のお掃除や、会社の社員の方と一緒に働かせて頂きました。今は、公園の除草に加わらせて頂き、とても好きで面白いです。重かったり、きつかったり、暑かったりもありますが働かせて頂ける事に感謝です。

会員の声

事業実績40年間の推移

－会員数－

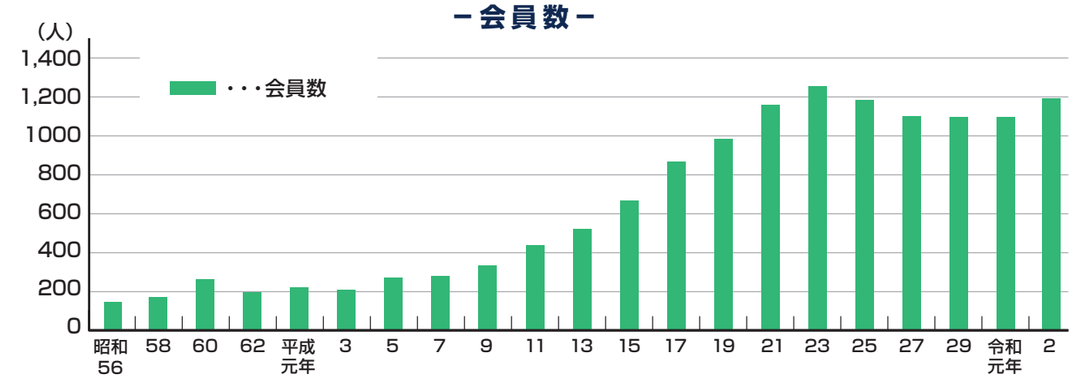

－就業延人員－

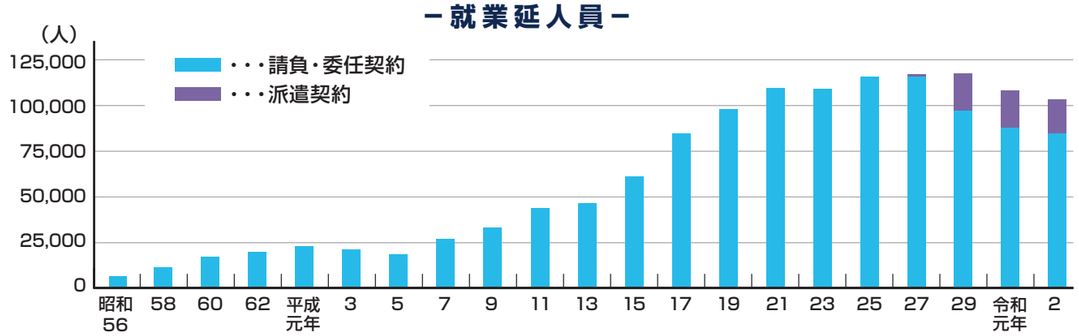

－契約金額－

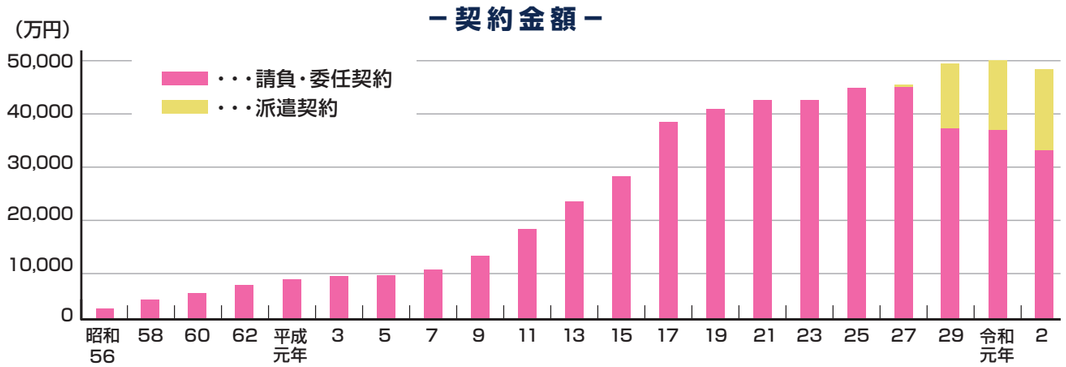

－受託件数－

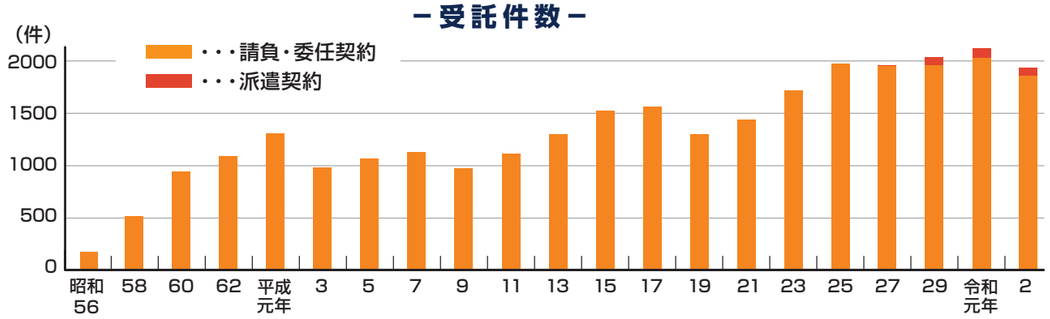

組織図

－ 三郷市シルバー人材センター組織図 －

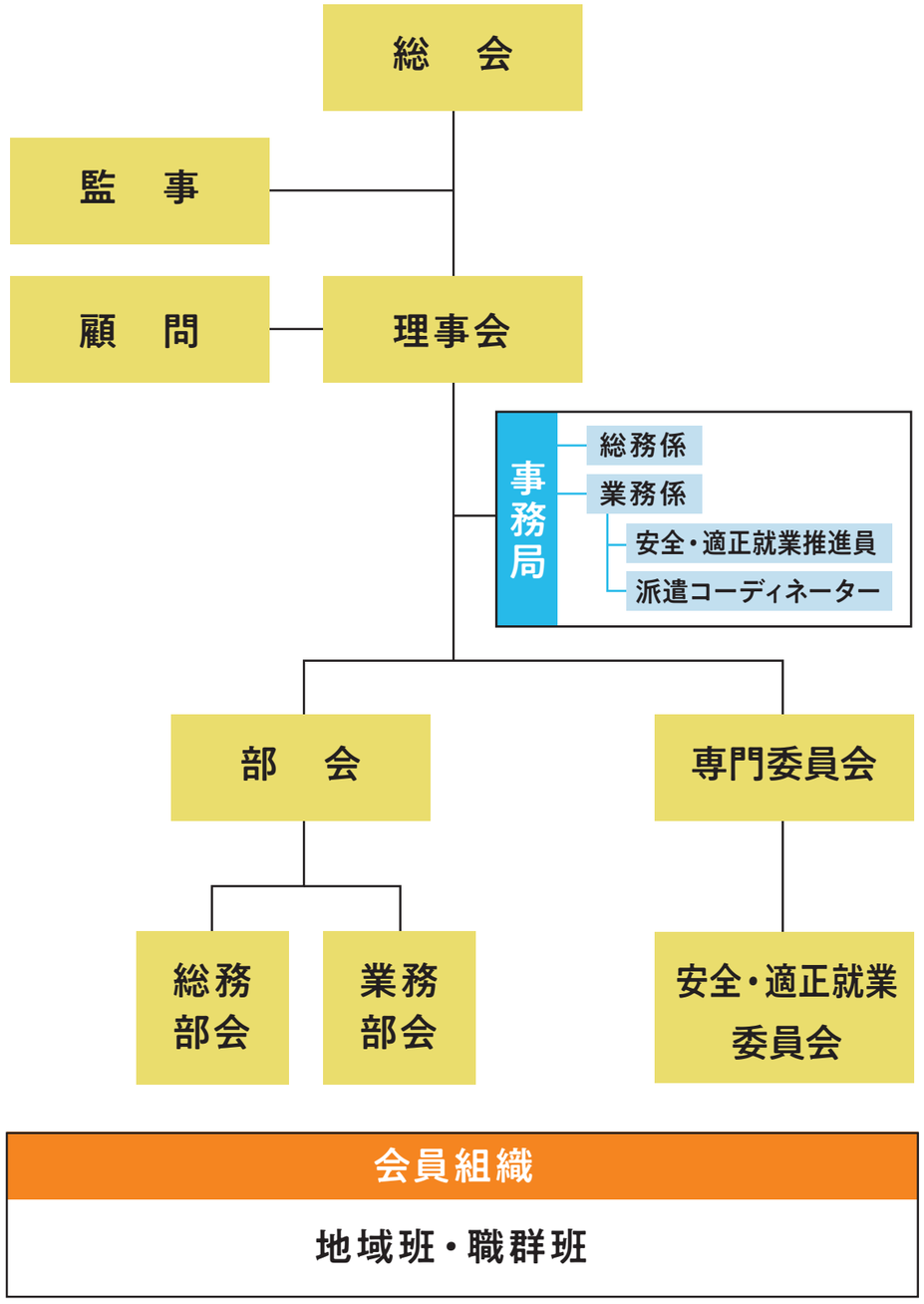

創立40周年記念事業（特別表彰）

（令和３年10月1日現在で20年以上在籍している方々）

	入会日	会員番号	会員氏名
1	H8.10.23	302	坂口　永
2	H12.3.6	601	松浦　勝昭
3	H12.3.9	607	小路　健吾
4	H12.6.12	647	中村　長太郎
5	H12.10.2	664	石川　博
6	H13.6.11	741	小谷　章子
7	H13.12.5	787	白石　泰利
8	H13.12.12	793	境井　勉
9	H14.3.1	799	高野　昌子
10	H14.3.19	821	小黒　八咲子
11	H14.6.3	840	藤田　明美
12	H14.6.10	854	狩野　芳子
13	H14.6.10	857	岡本　正
14	H14.8.1	863	秋山　義男

－ 地域班会員分布 －

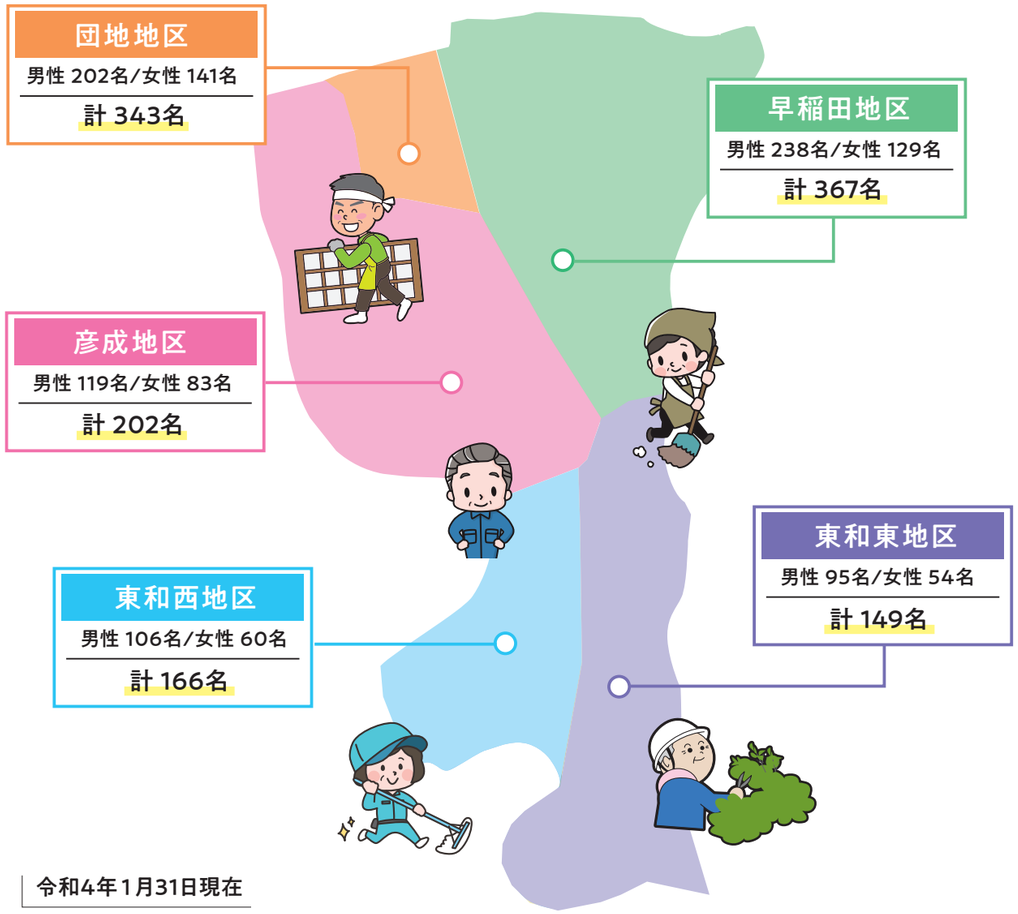

令和4年1月31日現在

資料

編集後記

創立４０周年記念誌をお届けいたします。

記念誌発行にあたり、多くの皆様に原稿をお願いしたところ、快くお引き受けいただきありがとうございました。このように、皆様の想いがこもった記念誌を発行することができましたことを心から感謝申し上げます。

創立４０周年記念事業実行委員会では、令和３年１０月に第１回目の会議を開催し、令和４年３月までに全４回の委員会を開催しました。

委員会では、８名の委員が記念式典や記念誌について話し合いました。コロナ禍で式典を縮小せざるを得なくなるなど制約はありましたが、歴代役員、会員、関係者各位への感謝の気持ちを込め、誰にでも見やすくて、皆様に読んでいただける記念誌にしたいと編集方針を決めました。

「飛躍」とは、大きく発展して活躍するなどの良い意味があります。委員会では、昭和、平成、令和をつないできた三郷市シルバー人材センターが、次の時代に向けて大きく飛躍するよう願いを込めてタイトルとしました。

少子高齢化が進行する中、高齢者が生きがいをもって就業することは、地域社会の発展と活性化に寄与するものと思います。次の節目の創立５０周年に向けて、シニア世代の知識や技術を活かして地域に貢献してまいりたいと思います。

創立４０周年記念事業実行委員会委員

創立40周年記念事業実行委員会委員名簿

委員長　松島　健次

委　員　市川　文雄　渡辺　定夫
岡本　正　沼野　次男
鑓水　美津子　齋藤　衣子
田中　はつ枝

創立４０周年記念誌
〈飛躍〉

発行日　令和４年３月３１日
発　行　公益社団法人三郷市シルバー人材センター
埼玉県三郷市花和田６３８番地１
ＴＥＬ　０４８－９５２－０８６６
編　集　創立４０周年記念事業実行委員会
印　刷　株式会社　京葉広告社

編集後記

40th Anniversary

三郷市シルバー人材センター